

**Servicio de Administración Tributaria**  
SECRETARÍA DE HACIENDA Y CRÉDITO PÚBLICO

# **SISTEMA DE PRESENTACIÓN DEL DICTAMEN FISCAL (SIPRED-2008)**

## **MANUAL DE INSTALACIÓN**

**ADMINISTRACIÓN CENTRAL DE DESARROLLO Y MANTENIMIENTO DE APLICACIONES**  
ADMINISTRACIÓN DE SISTEMAS TRIBUTARIOS, IDENTIFICACIÓN E INSPECCIÓN

**Abril 2009**

**SISTEMA DE PRESENTACIÓN DEL  
DICTAMEN FISCAL  
(SIPRED 2008)**

**CLAVE DOCUMENTO:**

**VERSIÓN: 1.0**

**HOJA DE CONTROL**

**Versión**

1.0

**Fecha de autorización**

Abril 2009

**SISTEMA DE PRESENTACIÓN DEL  
DICTAMEN FISCAL  
(SIPRED 2008)**

**CLAVE DOCUMENTO:**

**VERSIÓN: 1.0**

## ÍNDICE

1. Características del sistema .....	5
Requerimientos.....	5
2. Conocimientos del usuario.....	6
3. Recomendaciones para su operación.....	6
Usuarios del sistema .....	6
Fuente de información .....	6
4. Instalación del sistema.....	7
Consideraciones importantes antes de la instalación .....	7
5. Kit de instalación de SIPRED.....	14
Instalación de la aplicación .....	14
Instalación del manual de usuario .....	20
6. Estructura de subdirectorios de SIPRED .....	23
Notas Importantes .....	25

**SISTEMA DE PRESENTACIÓN DEL  
DICTAMEN FISCAL  
(SIPRED 2008)****CLAVE DOCUMENTO:****VERSIÓN: 1.0****1. CARACTERISTICAS DEL SISTEMA****REQUERIMIENTOS****Equipo mínimo:**

- Computadora personal (PC).
- Monitor SVGA a color
- Procesador Pentium® IV a 1.7 GHZ. o superior.
- 512 mb de memoria RAM o superior dependiendo del sistema operativo.
- Sistema operativo Microsoft Windows® XP o vista, con ultimas versiones de Services Pack instaladas.
- Microsoft Office® XP, 2003 o 2007, con ultimas versiones de Services pack instaladas.
- Espacio en disco duro total de 500 MB.
- Impresora instalada

**Detector de virus residente**

**Nota:** al momento de instalar SIPRED se deberá deshabilitar cualquier detector de virus.

- Es recomendable que siga las instrucciones que indica la documentación del antivirus a efectos de optimizar el rendimiento del equipo.
- El SAT no recomienda ninguna marca de antivirus.

**SISTEMA DE PRESENTACIÓN DEL  
DICTAMEN FISCAL  
(SIPRED 2008)****CLAVE DOCUMENTO:****VERSIÓN: 1.0****2. CONOCIMIENTOS DEL USUARIO**

- Manejo básico de equipo de cómputo e impresoras.
- Sistema operativo Windows.
- Manejo fluido de Excel.

**3. RECOMENDACIONES PARA SU OPERACIÓN**

Se sugiere que el usuario evite en lo posible borrar o modificar archivos propios del sistema operativo de Windows o SIPRED, ya que esto podría afectar el funcionamiento del sistema.

**USUARIOS DEL SISTEMA**

- Contribuyentes
- Contaduría Pública Organizada
- Capturistas y operadores

**FUENTE DE INFORMACIÓN**

La información es proporcionada a través del SIPRED por el CPR responsable de la generación del dictamen fiscal, contemplando los siguientes rubros:

Dictamen fiscal:

- Datos del contribuyente
- Datos de los anexos
- Datos del contador
- Datos del despacho
- Datos del representante legal
- Notas a los estados financieros
- Declaratorias
- Datos generales

**SISTEMA DE PRESENTACIÓN DEL  
DICTAMEN FISCAL  
(SIPRED 2008)**

CLAVE DOCUMENTO:

VERSIÓN: 1.0

- Opinión
- Informe
- Información adicional (opcional)

**4. INSTALACIÓN DEL SISTEMA****CONSIDERACIONES IMPORTANTES ANTES DE LA INSTALACIÓN****Proceso de desinstalación del sistema SIPREDEXCEL 2007**

Si se tiene ya Instalada la versión anterior del sistema debe desinstalarlo en base a los siguientes pasos

1. Entre al menú Inicio de Windows y seleccione la opción Panel de Control

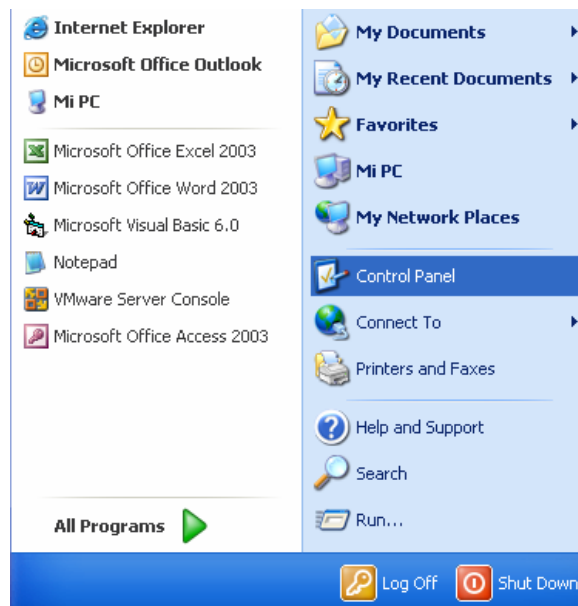

**SISTEMA DE PRESENTACIÓN DEL  
DICTAMEN FISCAL  
(SIPRED 2008)**

**CLAVE DOCUMENTO:**

**VERSIÓN: 1.0**

**2. Seleccione “Agregar y quitar programas” en caso de estar en ingles “Add or Remove Programs”.**

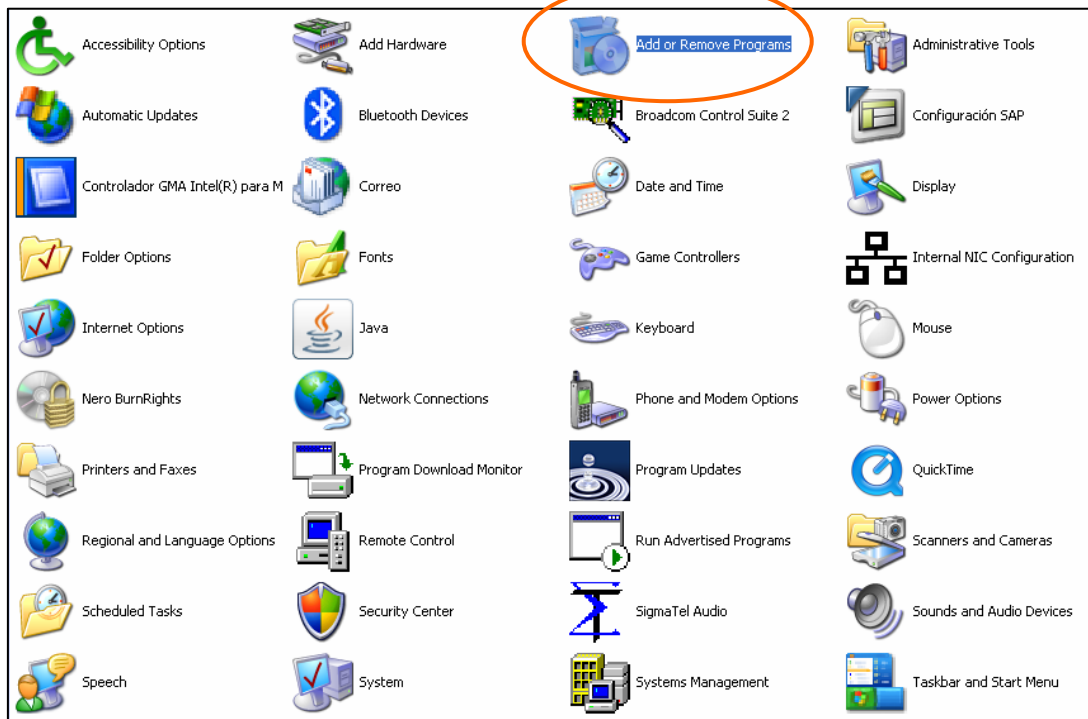

**SISTEMA DE PRESENTACIÓN DEL  
DICTAMEN FISCAL  
(SIPRED 2008)**

**CLAVE DOCUMENTO:**

**VERSIÓN: 1.0**

- Una vez localizada la aplicación Sipred Excel 2007 presione el botón que se identifica con la leyenda **“Cambiar/Remove”** (en caso de estar en Ingles su sistema operativo **“Change/Romeve”**).

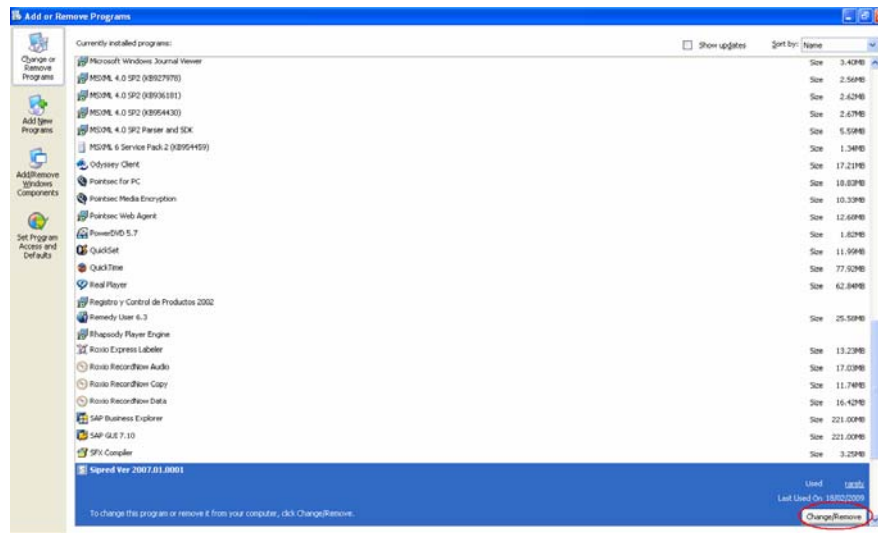

- El usuario deberá esperar a que el sistema le indique, que el proceso de desinstalación ha concluido.



**SISTEMA DE PRESENTACIÓN DEL  
DICTAMEN FISCAL  
(SIPRED 2008)**

**CLAVE DOCUMENTO:**

**VERSIÓN: 1.0**

**Proceso de Instalación de Verifica\_Estatus**

Deberá bajar el instalador de la aplicación de la página del SAT  
<http://www.sat.gob.mx>

Antes de Instalar la aplicación de Sipred para este ejercicio 2008 se debe instalar y ejecutar esta aplicación, para que se verifique que no existe ningún otro archivo relacionado con al ejercicio anterior. A continuación se describe el proceso de instalación.

Para el caso de Windows Vista se debe de instalar como administrador.

1. Se deberán ejecutar los pasos del instalador (Verifica\_Estatus), haciendo clic en el archivo setup.exe, inmediatamente aparecerá la siguiente pantalla, donde el usuario debe hacer clic en el botón aceptar.

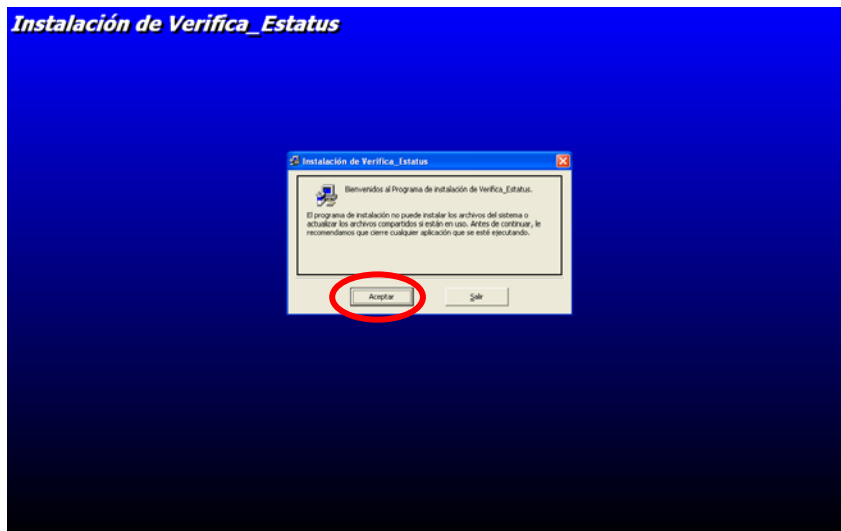

2. Debe dar clic en botón que se encuentra en la parte superior izquierda ("Icono de la computadora") para aceptar la ruta especificada.

**SISTEMA DE PRESENTACIÓN DEL  
DICTAMEN FISCAL  
(SIPRED 2008)**

**CLAVE DOCUMENTO:**

**VERSIÓN: 1.0**

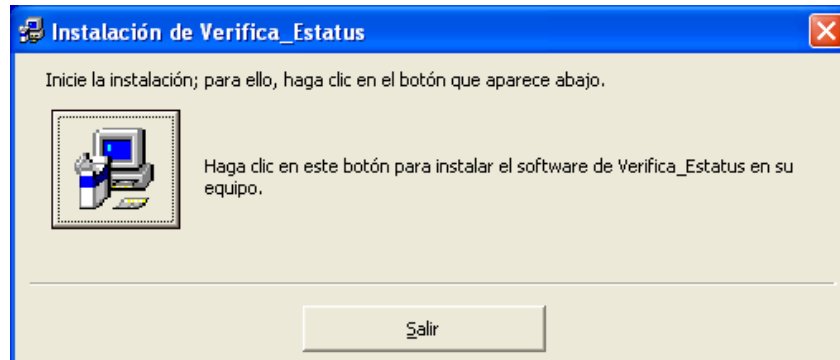

3. El programa continuará con su proceso de instalación y copiará los archivos correspondientes en la ruta seleccionada.

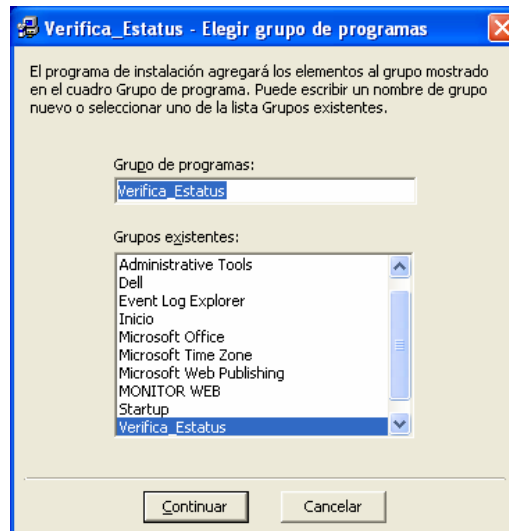

4. Una vez instalada la aplicación mandara un mensaje en donde se confirma que se instalo con éxito

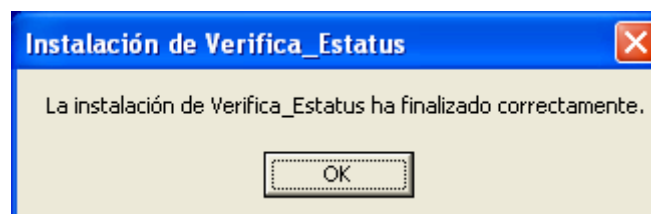

**SISTEMA DE PRESENTACIÓN DEL  
DICTAMEN FISCAL  
(SIPRED 2008)**

**CLAVE DOCUMENTO:**

**VERSIÓN: 1.0**

7. Vaya a la ruta C:\Verifica\_Estatus y localice el archivo **ConfiguraSipred.reg**, después haga clic sobre el archivo para ejecutarlo, desplegará los siguientes mensajes y deberá dar clic en el botón de aceptar en ambos mensajes:

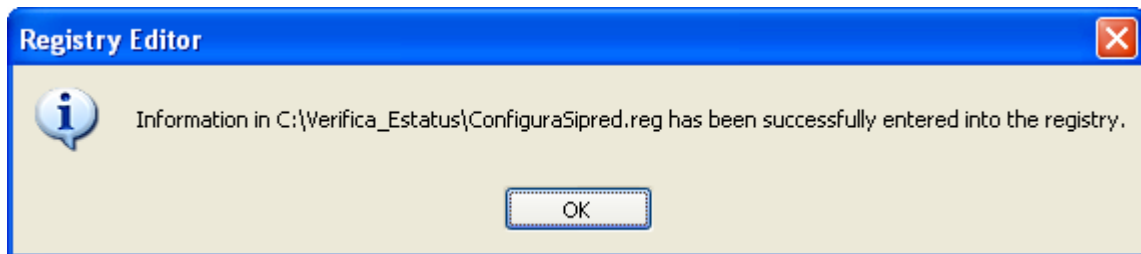
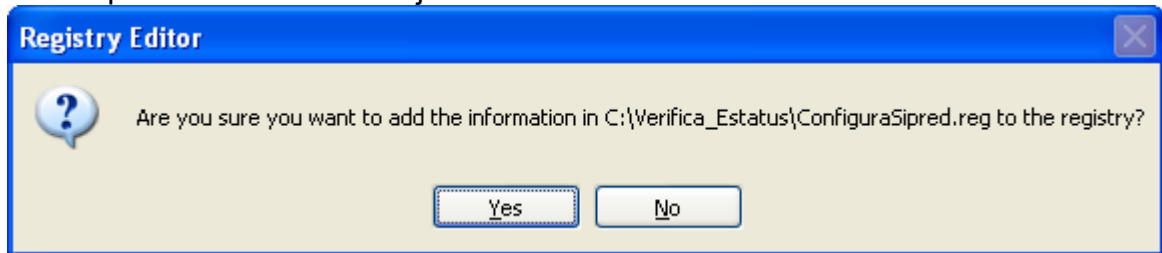

**SISTEMA DE PRESENTACIÓN DEL  
DICTAMEN FISCAL  
(SIPRED 2008)**

**CLAVE DOCUMENTO:**

**VERSIÓN: 1.0**

**Proceso Verifica\_Estatus.**

Al momento de instalar la aplicación se debe acceder a ella desde el menú inicio y buscar el submenú Verifica\_Estatus como se muestra en las imágenes que se muestran a continuación.

Para el caso de Windows Vista se debe de ejecutar la aplicación con perfil de Administrador y que permita ejecutar la aplicación como Administrador.

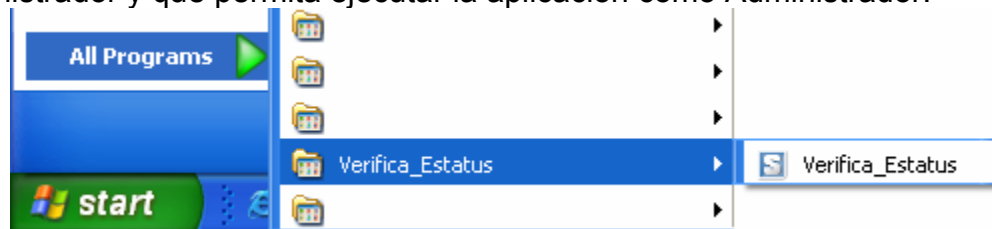

Una vez que se ha accedido a la aplicación, se mandara inmediatamente la siguiente pantalla mostrándole al usuario que el proceso se completó correctamente.



**SISTEMA DE PRESENTACIÓN DEL  
DICTAMEN FISCAL  
(SIPRED 2008)****CLAVE DOCUMENTO:****VERSIÓN: 1.0****NOTAS:**

1. Se debe instalar la aplicación Verifica\_Estatus en la ruta que se indica en este manual, en caso de no hacerlo el usuario, la aplicación de Sipred para este ejercicio 2008 puede no funcionar correctamente.
2. Una vez que se ha ejecutado la aplicación Verifica\_Estatus, el usuario debe reiniciar su equipo.
3. Después de haber reiniciado su equipo el usuario, deberá instalar en estos momentos la aplicación SIPRED 2008.
4. Es recomendable que se sigan al pie de la letra estos pasos para poder hacer uso del SIPRED 2008. En caso de no seguirlos no funcionará correctamente la aplicación.

Deberá bajar el instalador de la aplicación de la página del SAT  
<http://www.sat.gob.mx>

**5. KIT DE INSTALACIÓN DE SIPRED**

El kit de instalación del SIPRED se compone de lo siguiente:

- Software de instalación.
- Manual de instalación.
- Manual de usuario.

**INSTALACIÓN DE LA APLICACIÓN**

Para iniciar la instalación del SIPRED siga el procedimiento que se describe a continuación:

1. Reinicie su equipo para asegurar que no exista algún programa cargado en memoria y loquéese en su equipo con perfil de administrador.

**SISTEMA DE PRESENTACIÓN DEL  
DICTAMEN FISCAL  
(SIPRED 2008)**

**CLAVE DOCUMENTO:**

**VERSIÓN: 1.0**

2. Verifique que no existan manejadores de memoria activos o aplicaciones que hagan uso exclusivo de la memoria alta de su equipo.
3. Verifique que no existan aplicaciones abiertas en Windows.
4. Para iniciar la instalación ejecute el archivo **setup.exe** y el sistema le mostrará la pantalla de la figura 1.  
En caso de querer ejecutar la aplicación sobre el sistema operativo de Windows Vista, este debe de ejecutarse con perfil de Administrador.



Figura 1

5. Si al momento de instalar el SIPRED, le marca error en la instalación y despliega un mensaje que indica que la instalación no se pudo realizar y que si se desea intentarlo de nuevo, al decirle que sí, podrá concluirla y le indicará que ha sido satisfactoria.

**SISTEMA DE PRESENTACIÓN DEL  
DICTAMEN FISCAL  
(SIPRED 2008)**

**CLAVE DOCUMENTO:**

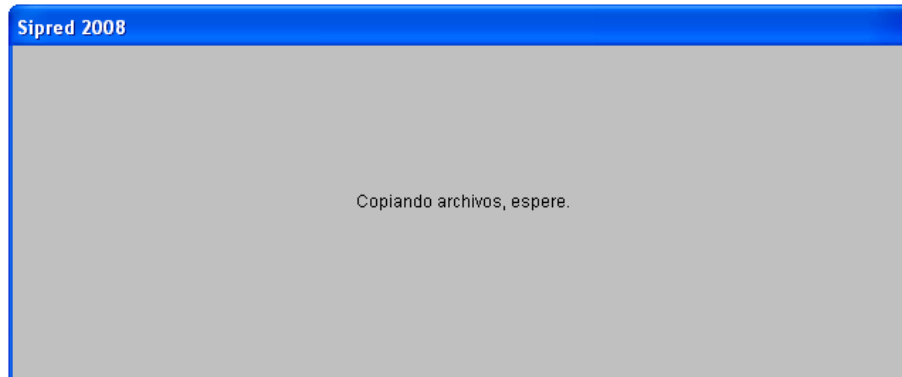
**VERSIÓN: 1.0**

6. El paquete instalador realizará todos los pasos necesarios para la correcta instalación del SIPRED. Posteriormente se mostrará una ventana como la de la figura 2, con el mensaje de inicio de la instalación del sistema de presentación del dictamen fiscal 2008.



Figura 2. Ventana de instalación de SIPRED.

Este mensaje le recuerda que no deberán existir programas o aplicaciones abiertas mientras se realiza la instalación del SIPRED. El paquete instalador revisará el espacio disponible que hay en su disco duro y en caso de no contar con el espacio necesario, le indicará que libere espacio en disco duro para continuar con la instalación. El espacio libre en disco recomendado para instalar el SIPRED es de 512 MB.

7. Si usted desea cancelar la instalación de SIPRED, lo podrá realizar en cualquier momento; si es en esta fase del procedimiento de instalación, el paquete instalador manda el mensaje de la figura 3:

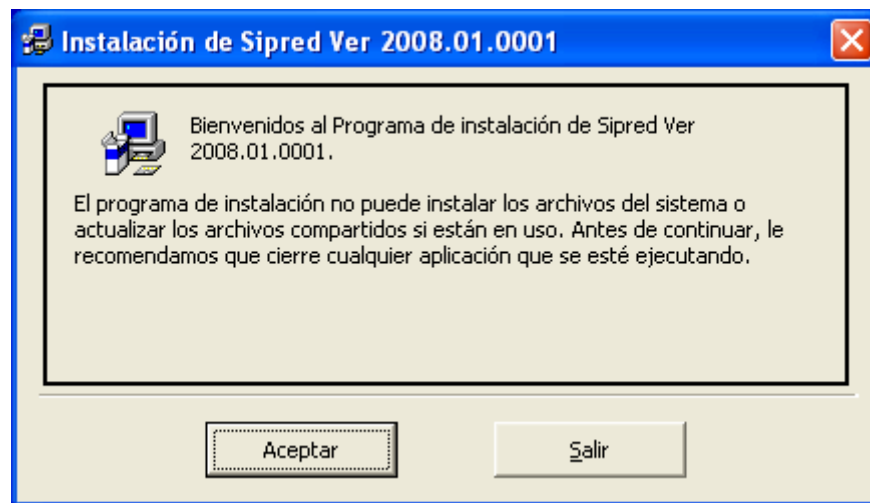

Figura 3. Mensaje para confirmar la cancelación de la instalación.

**SISTEMA DE PRESENTACIÓN DEL  
DICTAMEN FISCAL  
(SIPRED 2008)**

**CLAVE DOCUMENTO:**

**VERSIÓN: 1.0**

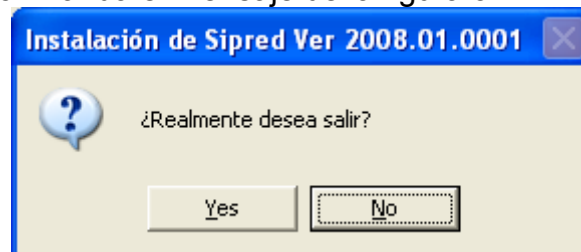
8. Si usted elige [Yes], indicando que está de acuerdo en salir de la instalación, el paquete instalador manda un mensaje de aviso como el de la figura 4.



Figura 4. Mensaje que confirma la cancelación.

9. Haga clic al botón [Ok] y el sistema le mostrará una serie de mensajes hasta desinstalar la aplicación.

10. Si se desea continuar aparecerá la pantalla de la figura 5.

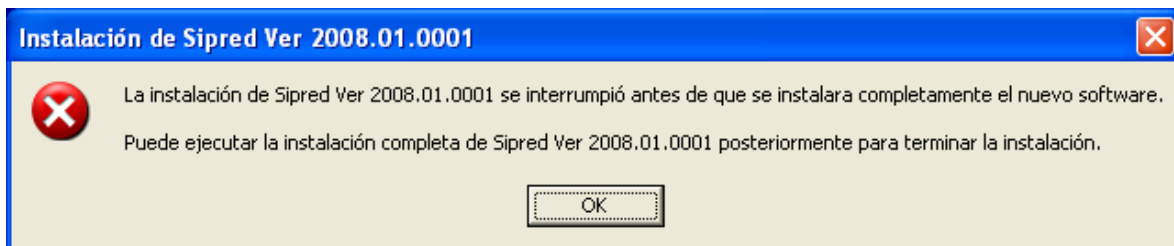

Figura 5



11. Haga clic en el botón  instalar el software de Sipred.

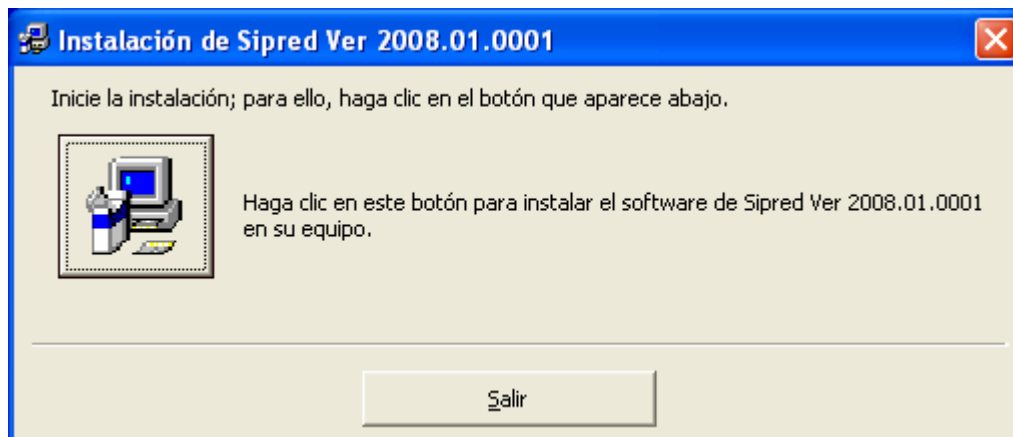

**SISTEMA DE PRESENTACIÓN DEL  
DICTAMEN FISCAL  
(SIPRED 2008)**

**CLAVE DOCUMENTO:**

**VERSIÓN: 1.0**

12. Enseguida deberá indicar el grupo de programas como se indica en la ventana de la figura 6.



Figura 6

13. Haga clic al botón [Continuar].

Si el sistema detecta que existe una versión de componentes más recientes que la que se está tratando de instalar, **enviará una serie de mensajes** como el de la ventana de la figura 7 y 7.1

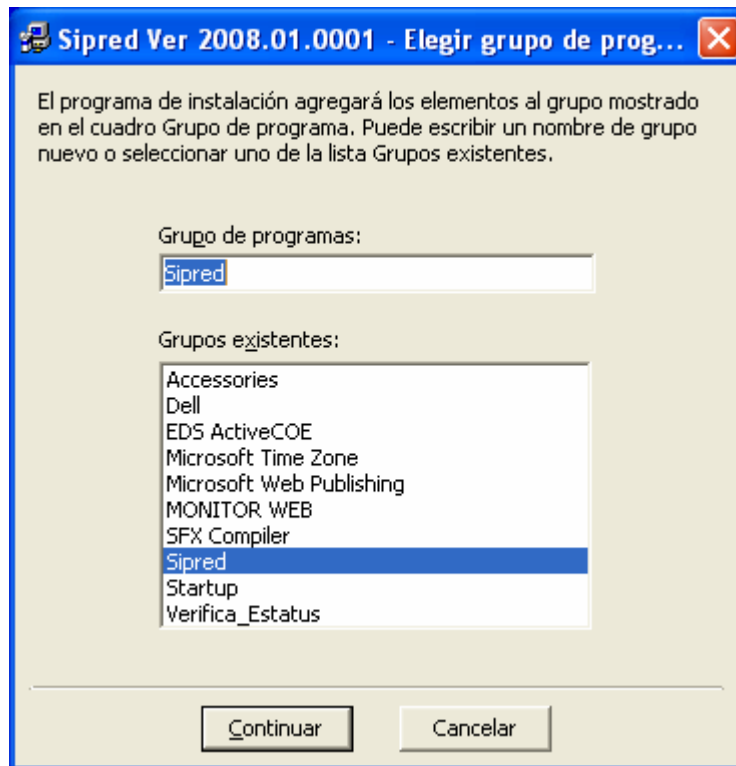

Figura 7. Conflicto de versiones OCX

Para los archivos con extensión **“.OCX”** haga clic en el botón **“No”**.

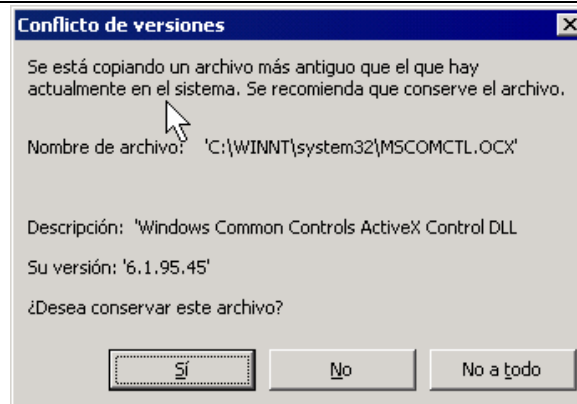

Figura 7.1 Conflicto de versiones dll

Para los archivos con extensión **“.DLL”** haga clic en el botón **“Sí”** para conservar los componentes actuales y evitar conflictos futuros con alguna otra aplicación que tenga instalada.

14. La instalación mostrará una pantalla con una barra de avance de la instalación como la figura 8.

**SISTEMA DE PRESENTACIÓN DEL  
DICTAMEN FISCAL  
(SIPRED 2008)**

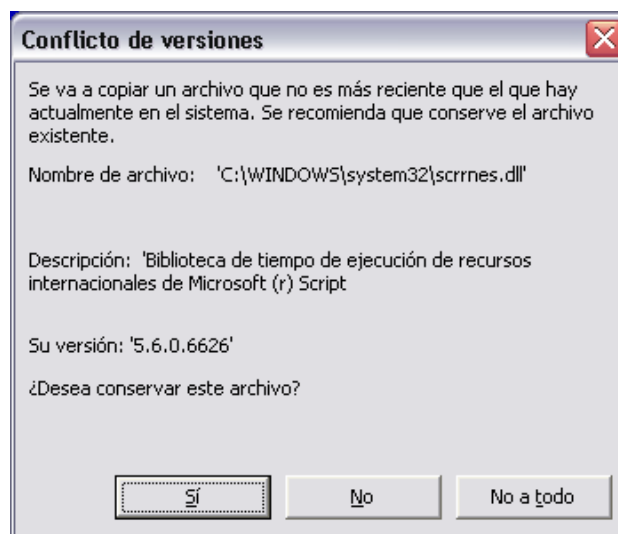
**CLAVE DOCUMENTO:**

**VERSIÓN: 1.0**



Figura 8. Barra de avance de la instalación.

15. Finalmente, a manera de comprobación, el instalador manda el mensaje de la figura 9, indicando que la instalación ha terminado correctamente.

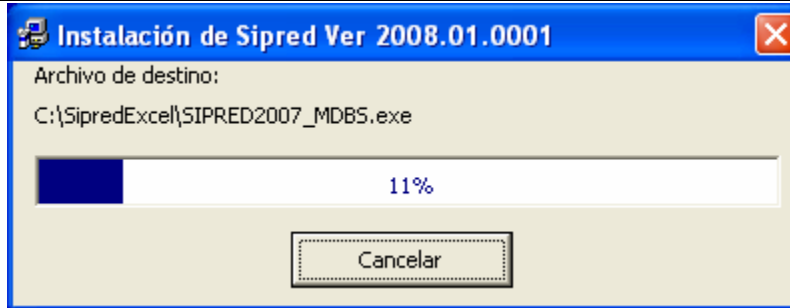

Figura 9. Terminación de la instalación.

16. Posteriormente haga clic en el botón [Ok] de la ventana anterior, el instalador muestra el grupo de trabajo que ha creado automáticamente, con su respectivo icono. Es indispensable que para lograr una correcta instalación del SIPRED, se siga el orden de instalación que se ha mostrado en cada uno de los pasos del procedimiento anterior. En cualquier caso, si se presentan problemas y tiene que abandonar la instalación por algún motivo podrá iniciarla de nueva cuenta sin ningún problema.

## INSTALACIÓN DEL MANUAL DE USUARIO

Para llevar a cabo la instalación del manual de usuario, solo bastará con ejecutar el archivo `c:\SipredExcel\M_SIPRED08.EXE`, el cual contiene los archivos necesarios para la instalación del manual de usuario en formato PDF. Este archivo es un archivo ZIP ejecutable, el cual se instalará en el directorio `C:\SIPREDEXCEL\`.

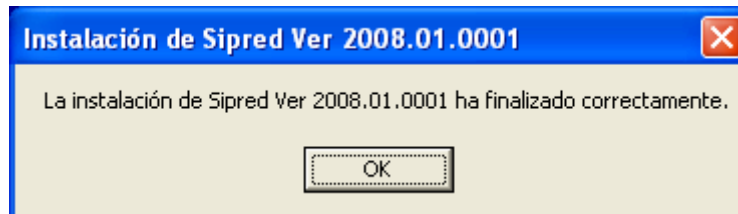
**SISTEMA DE PRESENTACIÓN DEL  
DICTAMEN FISCAL  
(SIPRED 2008)**

**CLAVE DOCUMENTO:**

**VERSIÓN: 1.0**

Este archivo podrá ser visualizado en cualquier momento desde la aplicación dando clic en el botón [Ayuda] de SIPRED, como lo muestra la siguiente figura:

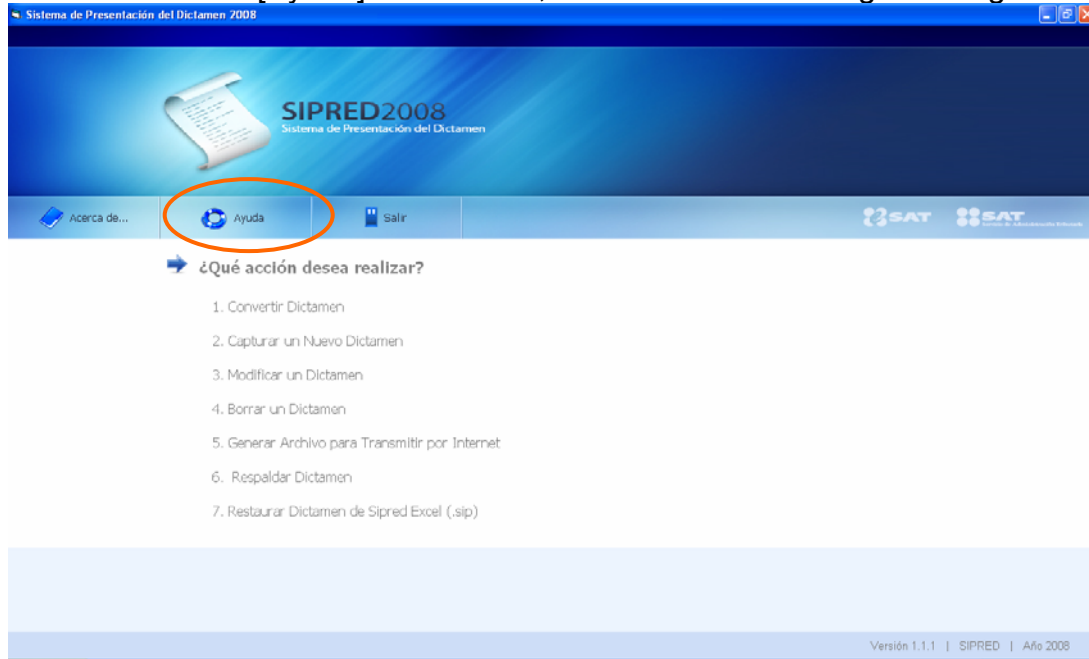

Al dar clic en el botón será visualizado el manual de usuario del sistema.

**Nota:** Si requiere hacer una consulta del manual sin necesidad de estar dentro de la aplicación, o para llevar a cabo la impresión del mismo, podrá abrir el archivo `c:\sipredexcel\manual\M_UusuarioSipred08.pdf` desde cualquier Adobe Reader y visualizará una ventana como la siguiente:

**SISTEMA DE PRESENTACIÓN DEL  
DICTAMEN FISCAL  
(SIPRED 2008)**

**CLAVE DOCUMENTO:**

**VERSIÓN: 1.0**



**NOTA:** En caso de no tener instalado en su PC el Adobe Acrobat Reader podrá obtener una copia del sitio de Internet siguiente:

[http://www.adobe.com/products/acrobat/readstep2\\_allversions.html](http://www.adobe.com/products/acrobat/readstep2_allversions.html)

**SISTEMA DE PRESENTACIÓN DEL  
DICTAMEN FISCAL  
(SIPRED 2008)****CLAVE DOCUMENTO:****VERSIÓN: 1.0****6. ESTRUCTURA DE SUBDIRECTORIOS DE SIPRED**

La estructura que marca por defecto el instalador del sistema es:

**C:\SIPREDEXCEL**

Este directorio es donde se instala el SIPRED por defecto, ello le facilitará la instalación y manejo del mismo.

**C:\SIPREDEXCEL\bases**

SIPRED almacena las bases de datos que se vayan a crear en el sistema para cada uno de los dictámenes o contribuyentes. Usted no requiere manipular este subdirectorio (eliminar y crear archivos), el SIPRED lo administra.

**C:\SIPREDEXCEL>manual**

Esta carpeta contiene el manual de usuario en formato PDF para su consulta externa y/o impresión.

**Nota:** Esta carpeta se genera al ejecutar el archivo M\_SIPRED08.exe, el cual es el instalador del manual.

**C:\SIPREDEXCEL\consulta**

En esta carpeta se almacenan los archivos que genera el Módulo de Ensobretado digital (\*.fr1, \*.sb1, \*.fr2, \*.sb2)

**C:\SIPREDEXCEL\destinatario**

En esta carpeta se almacenan los certificados (\*.cer) de contribuyentes o CPR's destinatarios. Aquí se encuentra el certificado público del SAT.

**C:\SIPREDEXCEL\entrada**

En esta carpeta se guardan los archivos con terminación (\*.dic) que genera el Módulo de Ensobretado Digital.

**C:\Windows\system32**

Es donde se cargan todas las librerías que requiere el SIPRED para operar correctamente. Se cargan al momento de ejecutar el instalador del SIPRED.

**C:\SIPREDEXCEL\aplano**

Este directorio almacena archivos temporales del sistema.

**SISTEMA DE PRESENTACIÓN DEL  
DICTAMEN FISCAL  
(SIPRED 2008)****CLAVE DOCUMENTO:****VERSIÓN: 1.0****C:\SIPREDEXCEL\deplano**

Este directorio almacena archivos temporales del sistema.

**C:\SIPREDEXCEL\tmpweb**

Este directorio almacena archivos temporales del sistema.

**C:\SIPREDEXCEL\tmpimp**

Este directorio almacena archivos temporales del sistema.

**C:\SIPREDEXCEL\remitente**

Este directorio es el default para buscar los certificados (.CER) y llaves (.Key) del contribuyente y del CPR para el ensobretado del dictamen.

**C:\SIPREDEXCEL\salida**

Este directorio almacena archivos temporales de salida del sistema.

**C:\SIPREDEXCEL\plano**

Este directorio almacena archivos temporales del sistema.

Es importante mencionar que usted no debe modificar o borrar el contenido de los subdirectorios anteriores. Si lo hace, el funcionamiento del sistema se verá seriamente afectado o simplemente no funcionará. En caso de que se dañe algún archivo o base de datos que instalado con el SIPRED, será necesario que haga una reinstalación del mismo.

Para facilitar al usuario la administración de archivos, el SIPRED genera directorios de trabajo en los cuales se pueden almacenar los dictámenes que genera el sistema. Estos directorios toman su nombre con la palabra BASES y los últimos dos dígitos del ejercicio fiscal que contienen, (BASES97, BASES98, BASES99, BASES00, BASES01, BASES02, BASES03, BASES04, BASES05, BASES06, BASES07 y BASES08).

**SISTEMA DE PRESENTACIÓN DEL  
DICTAMEN FISCAL  
(SIPRED 2008)**

CLAVE DOCUMENTO:

VERSIÓN: 1.0

**NOTAS IMPORTANTES**

7. El usuario, debe asegurarse que antes de utilizar la aplicación Sipred Excel no debe tener ejecutándose aplicación alguna.
- 2 Al momento de **Convertir Dictamen, Capturar Nuevo Dictamen, Modificar un Dictamen, Borrar un dictamen, Generar Archivo para transmitir por Internet, Respalidar Dictamen y Restaurar Dictamen de SipredExcel.sip**, el usuario **debe** permitir que la aplicación termine por si sola en cualesquiera de estos procesos; por lo tanto el usuario **no debe** intentar realizar ninguna otra operación con la aplicación cuando se este trabajando o esperando respuesta de una determinada actividad, puesto que si lo hace corre el riesgo de perder toda o parte de su información.
- 3 Para el sistema operativo Windows Vista, el usuario debe asegurarse que el directorio **C:\SIPREDEXCEL** no este protegido contra escritura. Verificar las propiedades de la carpeta y desactivar la casilla de «solo lectura» en caso de estar habilitada por que de lo contrario el sistema no funcionará correctamente.
- 4 La aplicación de SIPRED para el sistema operativo Windows Vista se debe ejecutar siempre como «run as administrator» «correr como administrador» para que el sistema pueda realizar sus procesos sin problemas de permisos por parte del sistema operativo.

**NOTA:** Las imágenes aquí presentadas son representativas y pueden variar dependiendo del sistema operativo y de la última versión liberada del SIPRED 2008 cliente.